大同報

本日出版一大張

發行人 衣寶田 編輯人 梁世鋒 印刷人 韓紹衡 發行所 新京東大馬路 大同報社 電話 編輯 二四七二四 營業 二六〇九六 二五一六 振替口座新京一七〇 報費 一月壹元三角 外埠郵加郵費 一份五分 廣告價 一行二元

本年協和運動方針
置重實踐三大工作
集結總力昂揚國家意識

我國迎合現下諸般情勢、現仍繼續施行各種重要國策中、例如經濟統制、雖對國民予以壓力非淺、然爲必須施行者、又如爲達成高度國防國家體勢、更必須力求國民組織之確立、其中之徹底訓練青少年一事、尤爲目下急要者、且如近來、共產黨尚擬對於我國國內、開始行其攪亂工作、故協和會運動之使命、今日益覺其重而且大矣、因之協和會中央本部、特於康德八年度更力辦協和運動、以昂揚國家意識、刷新國民生活並使之向上、及以集結國民總力而發揚之、置爲協和工作實踐上之三重點、幾經協議銳意研究多次、今已得其最後的決定、乃在一月廿五日正午、發表其事如左、於是本年度協和運動方針之重點、得以明示、

又、該方針、係全面的因襲去年度運動方針者、惟對於共產黨之蠢動企圖、特以先機制敵辦法、先設周密情報網、用爲據點以撲滅之凡國人皆爲其撲滅實踐者、是以須隨時隨地、以職場奉公精神、各盡職責實行而實踐防之滅之、協和會運動自當集以全國民各界之智能動員實行方可該實踐事項既列擧甚清、望國人注意、

本年度運動方針

第一、主旨

世界變動、日益激烈、處此漩渦中之我滿洲國誠有幾多之重要問題、既迫於目前、而不得不加以緊急處理者、尤鑑及世界戰時經濟之必要性使國內經濟之統制更須趨於深刻化、同時共產黨將乘此機伸共攪亂之魔手、於我國內或不稍懈、且共勢已迫近吾等之身邊、故凡我協和會員、對此項情勢、固不容因循偷安、且必須有徹底擊滅之決心、對處此內外之形勢、協和會將按重點集中主義以展開擧國的國民運動、藉以副國家當前之要請、俾便邁進於建國大業之完成也

第二、本年度運動之二大目標

本年度之運動、概仍繼承康德七年度之運動方針、以反省其實績而期其全面的實踐、是以按左記二項、而爲運動上之基本目標、

一、由會員等之自覺、依其實踐躬行、而謀國民鄰保組織之確立、

二、徹底青少年訓練、而謀青少年運動之發展强化、

第三、實踐項目之重點

爲達成此項基本目標、以左記實踐項目、爲運動之重點、

一、國家意識之昂揚

（1）會員應率先而爲情報通報網之據點、以便使共產黨無妄動之餘地

（2）對於青少年、奉公隊中堅隊員、及中堅會員、徹底施以思想及行動之訓練、而謀國家意識之昂揚、

二、國民生活之刷新向上

（1）會員等應爲生活刷新之先覺者、節省虛糜、免去浪費、與隣人連帶、而努力配給及消費之圓滑適正

（2）凡在各職場之會員、均應以職場奉公之精神、而實踐其職責遂行及能率增進、

三、國民總力之集結發揮

（1）確立國民隣保組織、而實踐地域的國民動員、

（2）新結成職能組織藉會運動而謀國民各界之智能動員、

（3）凡在農村之會員務須努力增產及經濟協同化、而爲鄉村建設之先導、

（3）各級本部委員會應集結各民族之先導者、勵行定期開催、以擧協和翼贊之實

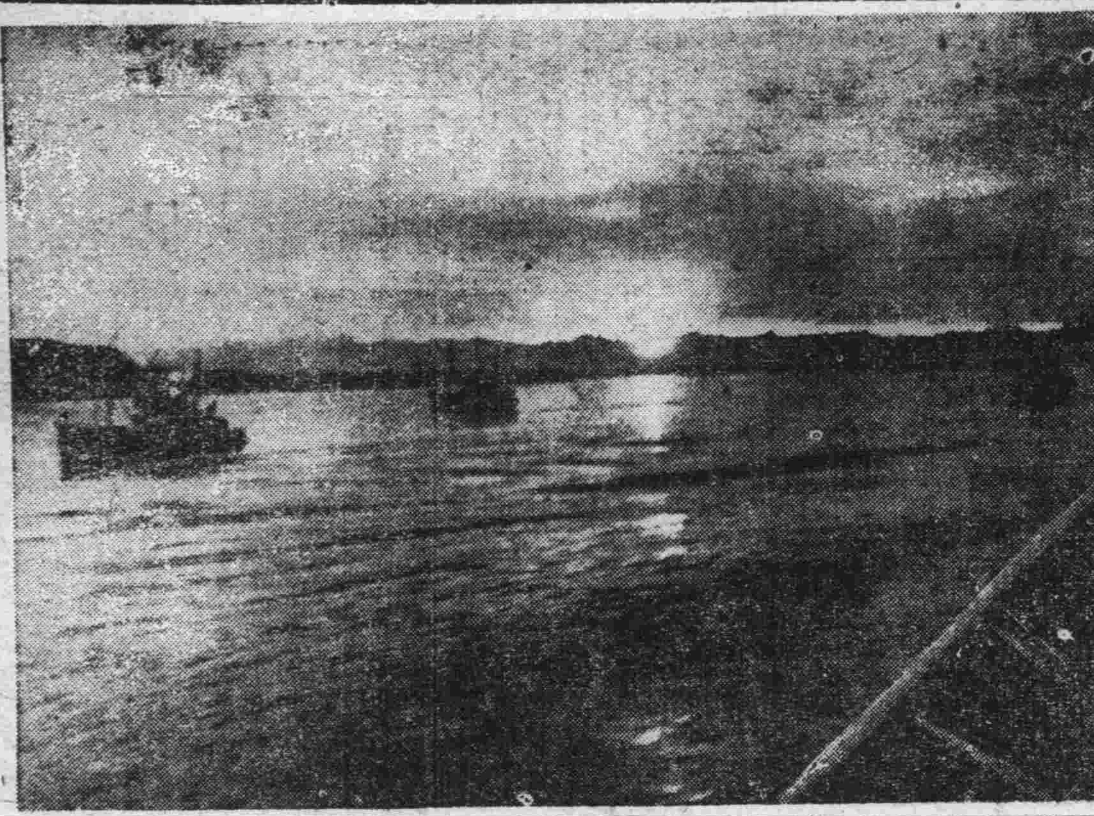

晨光熹微中德海軍哨戒艇由挪威某地出港之情景

全面的踏襲去年方針
中央本部總務部長談

關於康德八年度運動方針、協和會中央本部總務部長於廿五日發表大要如左談話

協和會康德八年度運動方針業經發表此種方針在發表中亦會明記、並非改變昨年度之運動方針、毋寧是全面的踏襲即昨年度企劃實踐之諸工作、本年度仍然繼續自不待言、中央本部基於此種運動方針、刻正急樹實施要綱、相信不日可以發表、更爲期運動之完遂則會務機構殊有刷新强化之必要目下正在立案之中、尤其立於運動第一線之地方本部之整備擴充、與滿系職員之活用、據想亦爲緊要問題、又從前按照地方協和會與政府機關等之間、似有多少缺欠意志疏通之處、本年度非一掃此弊不可、其原因何在、總似關於對方之立場互無理解、與獨善之感而來、不論原因之如何、由政府與協和會本來之關係言之、更鑑於現下之時局、則兩者之摩擦不一致、斷難聽許時局節節多事、深望會務職員爲全會員不屈不撓之精進、與全國民之熱烈支援、

增强爲國信念
派遣軍報道部長談

【南京廿五日電】廿二日於衆議院滿場一致可決之戰時體制强化決議案、爲達成聖戰目的共在酷寒大陸日夜果敢作戰之第一線將兵甚大銘感、中國派遣軍、廿四日以報道部長談話、表明即應槍後擧國一致之總意決邁向一死殉國一意達成使命之決意、

報道部長談

廿二日戰時體制强化決議案、已於衆議院滿場一致可決之事、派遣軍方面洵感欣慶、派遣軍將兵適至今日於御稜威之下、依擧國槍後熱烈之支援方收得赫赫戰果、於此國際情勢緊迫之際由衆力一致關於戰時體制之强化、得表明確固不動之決意、則槍後鐵壁愈形堅固、因踏入正道者、方得永久之結果國內因能一致鞏固以從戰事、故方得立於精强之戰捷地位、貫徹國是目下國內愈趨鞏固、軍隊亦頗精强亦即皇國前線槍後團結如鐵石、突破長期時艱之態勢、亦形完備、吾第一線將兵齊因此擧國一致之總意、得無後顧之憂、故一死殉國之信念愈加强化、決向使命一意邁進焉、

羅總統代表赴重慶
勸告使用借與資金方法

【紐約廿五日電】據紐約泰晤士報華盛頓電謂大總統輔佐官賈利氏、攜同聯邦準備局經濟調查官、邊斯普列斯氏、乘廿八日出發之克利巴號機經由香港赴重慶、

政府關該氏渡華、所透之消息謂、曩昔美國政府關於供與之五千萬金圓之法幣安定資金之運用方法欲對重慶政權、加以適宜勸告、故該氏滯留重慶須二、三個月、

又據財界方面之消息謂鑑於最近法幣下落關於美政府供與之安定資金之運用欲對重慶政權加以適宜之指導、方行渡華云、

興安病院 新京興安大路 電話代表（二）五九二一

確認日本指導地位
泰越欣然接受調停
將在東京開會協商善後

【東京廿五日電】泰越國境紛爭、事件自去年十一月末勃發以來日見激烈日本鑑於其有碍於建設東亞新秩序、頗憂慮其進展、而英美復欲蠻斷共勢力極力設計驅逐日本勢力兩國紛爭其後逐更見猛烈乃陷於完全鬪爭狀態、日本既居於東亞指導地位、決不能默視其紛爭去年松岡外相對安里在京法大使及西塞那在京泰公使、提出居中解決之意見、對此、泰越兩國政府部內會發生種種意見至廿四日兩國政府始正式發表承諾帝國之調停、其成果與建設東亞新秩序之觀點言之、有莫大之意義、對此調停之討議當於最近在東京擧開、該會議除那泰公使爲兩國政府代表出席外、兩國均由現地派專門家代表參加協議、該會議之在東京擧行、與太平洋上之國際前途、意義殊深云、

法政府發表

【維西廿四日電】法國政府廿三日發表已承諾日本政府對泰越紛爭之調停、茲錄其大要如左、日本政府於本月廿一日對泰越兩國紛爭、曾出首調停、政府已命安里大使向日本政府辦調停手續、

德克總督將有重大表示

【河內廿六日電】由東浦寨地方歸還西貢之德克安南總督、關於泰越國境紛爭之全面的處理、曾向維西政府作重要請訓、茲接得本國政府回訓、行將於廿五日中應與泰國之和平交涉、表明重大意志、似爲確實云、

双方準備締結停戰協定

【盤谷二十五日電】泰國政府此次對安南國境紛爭問題、正式受諾日本政府所調停之即時停戰之提議該國政府、與安南政府、正在着手準備締結停戰協定云、

哈爾長官否定出首調停說

【華盛頓廿五日電】日本調停泰安間之國境紛爭之消息、與美國極大反響廿四日哈爾國務長官與記者團定例會見時、記者曾質問謂維西政府關於安南與泰國之紛爭、已受諾日本之調停、然法蘭西植民地當局之一部、希由美國調停、至有可能性、德國爲對此着以先鞭、依託日本調停之說如何、哈爾答謂委託美國調停毫無其事、關於調停亦無何消息、又關此戰爭之調停關心之一部人、有種種議論、然尚無何所聞、故此後亦無明白之結論、要求美國政府考慮調停問題之事亦無云、

德哥爾派巨頭在安南被捕

【河內廿五日電】在極東之德哥爾派巨頭香港武器貿易商人毛蘭於十一日於河內有所活動茲聞於兩三日前被法官憲逮捕毛蘭背後殆有英國援助現已明白

政府協會人事交流
最近即可實現
由中央撥大批人員至各縣

政府爲謀中央地方行政事務之合理化、故行中央地方之行政機構改革、伴同該行政機構改革而斷行之削減中央定員約一千五百名即將於今春三月左右派赴地方各縣、旗目下以總務廳人事處爲中心、於各關係部局、竭力選拔中又與政府有表裏一體關係之協和會依最近當斷行會務機構改革當然有廣範圍之人事異動値該兩者異動之際政府與協和會間亦恐有相當之人事交流或併行的然於從來之異動乃至交流之際、陷於偏重學歷、故建國後孜孜努力、經營聖業之人材之簡拔登用、似較等閑、目下依內外之諸情勢、則滿洲國政治上所要請之人材之簡拔、實爲刻下之要事故今後之人事異動及人事交流期待於星子人事處長之處頗大云

貴院克服時艱決議
廿七日提出本會議

【東京廿五日電】關於政府鞭撻、克服時艱之決議案提出方策之貴族院、自廿四日午後一時於院內議長應接室、開各派交涉委員會、有松平、佐佐木正副議長以下各派交涉委員及小林書記官長等出席、首由松平議長提議謂內外情勢切迫、時局至爲重大、値此際貴族院爲以獨自之見地提出時艱克服決議案、而求政府之鞭撻、旨經全員贊同、已得正式承認決定、決議案文由各派各選三名小委員審議之、至二時散會、繼續協議之結果如左、更決定決議案文及提案者、廿五日之衆議院豫算總會、因各閣僚出席故未開本會議、將於廿七日之本會議勞頭上程、全會當可一致可決云、

邁進確立東亞共榮圈
翼贊會決定基本觀念

【東京廿四日電】大政翼贊會東亞部與關係當局商討後、決定基本觀念如左

一、日本在東亞之指導地位與東亞共榮圈以八紘一宇之思想及民族之生成發展爲國民之信念、使日本獲得東亞諸民族生活權之指導地位、素爲國民所期待之事、因此東亞十億民族不受西歐侵略之獨立國家厥惟日本其他諸國、莫不居於英美白色民族之支配摔取地位、彼等唯恐東洋民族之覺醒、乃恐懼日本實力之興起、以厥制爲其共通目標結成共同對日戰線、以圖煽動中國、斯即爲此次事變發生之原因、日本直驅奮起乃徹底覺悟有打破英美之野心及其舊秩序之必要、我等所謂東亞共榮圈內日本之指導地位、主要即在於解放東洋民族使其出發於共同戰線、中國事變決無蹈歐美前轍之錯誤、其結果不能以侵略及强權支配結束之、當本諸道義之原理與世界和好、擧國努力培養東洋之實力、確立東亞共榮圈乃欲喚起日滿華三國東亞各民族、之共同意識、以東洋道義爲根本、互相尊重各民族之歷史性團結共總力、以謀東亞之共榮與安定、

二、宣布皇道之實現過程中之東亞共榮圈在天皇陛下聖德之下、使各民族歸一、日本爲皇道之實踐者、亦即發展歷史之創造者、興起於東亞對中國民衆等東亞諸民族之生成發展、不惜犧牲、當東亞共榮圈實現之日、亞細亞諸民族自必望風歸復於皇威之下矣、

三、建設東亞新秩序具體方策中之東亞共榮圈東亞新秩序建設之具體方策、如現在成爲事實之南京政府成立工作及日華國交調整條約等即其一例、此日滿華三國條約爲基礎、東亞諸民族之互助協力、共同防共爲必然之趨勢、關於共同行動實踐之運動與組織有重新設定之必要、該組織運動即東亞聯盟之運動亦即東亞共榮圈之建設運動、現地東亞聯盟及日本內地之東亞共榮圈建設運動即本此旨進行、

四、歐洲戰後之世界情勢與東亞共榮圈、此次戰後之國際關係必成德意歐洲樞軸、英美兩國、及蘇聯與東亞共榮圈之四集團、將來日滿華三國本照共同之目的連成一個向未來之目標邁進使亞細亞爲亞細亞人之亞細亞、結果亞細亞諸民族必爲手屈一指之世界民族、

五、東亞共榮圈之建設與日本之國內革新東亞共榮圈之結成及其運營之先決要件爲日本之國內革新、如依現實之狀態畢竟難達到創造亞細亞之目的、中國之民族觀念由此次事變、轉呈急速進展、因此我國有刷新覺悟之必要明治維新會使日本由國際之落伍地位一躍而爲世界列强此次昭和維新實有使日本爲東洋盟主而躍居指導者地位之意義、大政翼贊運動即以此歷史之情勢爲基本、由於國人之協力奉公、集合民族之總力、此國內體制之問題對外爲建設東亞共榮圈之基礎力、對內則國家實力之充實自不言而喻矣、

國共聯絡斷絕

【上海廿五日電】據重慶來電、延安中共幹部緊急會議、對在重慶中共代表周恩來、發出即時退出重慶命令、周已於三民主義青年團嚴重監視下、不得如何、接到該命令之聯共派郭沫若等當求直接會見蔣介石、蔣因左右關係、竟未果、是以重慶、延安兩者間之連絡事實上已呈杜絕狀態、

駐美英使抵任

【倫敦廿四日電】據政府當局發表稱、英駐美大使哈里伐克斯卿乘新銳主力艦喬治五世號（三萬五千噸）於廿四日抵美

威爾基抵里斯本

【里斯本廿四日電】於訪英途上之威爾基於廿四日午後抵里斯本在當地留一兩日即赴倫敦

愛爾蘭都城 達布林市大火

【達布林二十五日電】達布林城、於一九二二年時曾爲愛爾蘭政府所在地、並且該城已有七百年之歷史、該城突於二十三日發生大火、至二十四日始漸終熄、因此損害頗巨、有名之聖德寺院、雖然得救但該城內之貴重繪畫、均被燒却、且內務省亦蒙此回祿之災、燒却一部云、

土肥民生次長 定廿九日歸任

因公赴日本內地之土肥民生部次長、預定搭乘二十九日午後一時五十分抵京之望號列車歸任云、

本報啓事

時屆春節、本報今日出版一大張、二十七日起休刊三日卅日照常出版此啓

公告

一、關於結成丙號品統制組合之件

此次按照後開各項結成新京地區丙號品統制組合、所有該當業如希望加入該組合時希以各所屬商工公會所定之用紙參照左開事項申報新京商工公會是荷

計開

一、申報資格 於新京特別市、吉林、興安南、間島各省內在康德六年度內對於後開商品有輸入（或製造批發）實績而現在繼續營業中者但除業文房具及雜食料品外不妨兼營小賣

二、商品品目及輸入實績之基準額如左

品目	輸入實績基準額
樂器	貳萬圓以上
玩具	貳萬圓以上
履物	貳萬圓以上
家庭用陶磁器	參萬圓以上
時計眼鏡	參萬圓以上
小間物雜貨	貳萬圓以上
靴鞄	貳萬圓以上
家具	貳萬圓以上
世道道具	參萬圓以上
文房具	
雜食料品	

三、申報用紙配佈所及申報所 用紙由各營業所在地之商工公會配佈申報須經由所屬商工公會提出新京商工公會

四、提出書類 輸入實績書、製造批發實績書及證明其實績之證憑書類除新京特別市以外者之證憑書類於所屬省商工公會查定後保管之、

五、提出期限 康德八年一月卅日以前

備考 至於詳細情節有不明瞭之處請向各所屬商工公會詢問是荷

新京商工公會公啓 電話（二）三四一一

委任文官受驗講義 按新文官令編纂之函授講義 半年修了 五圓七角

當今身負次代國家干城之青年諸君、求仕之道唯須先突破委任文官之考試而無他途且從來偏重學科之考試制度、現已根本改革、實可謂造成諸君發揮實力之時代、望速讀由當路之權威懇切解說之本講義、則無患不能易突破此關門也。（民生部・弘報處・協和會推薦）

建國講義錄急速！ 請名！學期進呈 新京巷光路四〇五 建國學會

招生（康德八年度）（插班生 新生）若干名

商業本科 中等部 第一學年（優級國民卒者） 第二學年（本校一年修了程度者） 高等部 第三學年（本校二年修了程度者） 第四學年（本校三年修了程度者）

並有宿舍詳細備章郵票二分函寄

奉天東亞商業學院總務課啓 （電話）四、二六二八 奉天大北邊門外瀋海區靜安街一段

司機免許證遺失聲明

敝人杜芳洲有小型免許證第三〇四號係由首都警察廳發給本年一月二十日於東盛路一帶不愼遺失今後如有他人拾得概作無效特此聲明作廢

證書遺失聲明作廢

敝人于康德五年八月二日在新京首都警察廳領有三三五一號藥品製造許可證一件計藥品名三種係衛生靈丹、包積丹、龜齡丹、因營業所遷居不愼紛失除呈請該管官廳補發外此證無論落入何人之手概作廢紙特此聲明 杜克明謹啓

奉天省立四平街助產士學校學生募集公告

一、募集人員 五〇名

一、修業年限 二個年

一、受驗資格 女子國民優級學校卒業者或女子國民優級學校卒業程度學力檢定合格者舊制女子高級小學校卒業者

一、報名日期 康德八年一月十五日起二月十日止

一、報名地址 省立四平街助產士學校

一、報名手續 與早日公佈之奉天省立各學校手續完全相同

一、試驗日期 康德八年二月十二日十三日每日午前九時開始

一、試驗科目 國民科（滿日語）算術、人物考查、身體檢查

一、試驗場所 同報名地址

一、合格發表 康德八年二月十五日於試驗所榜示

一、入學日期 康德八年二月二十日

失照聲明

鄙有原領名李永泰熟地四十二垧五畝坐落舒蘭縣二區柳樹溝屯東至道西至范姓南至溝子北至范李姓於民國二十年三月卅一日領有清字執據二四零零六號一張又鄙有街基地三垧坐落法特哈門街橋北東至永寧寺西至大道南至趙姓北至邊壕原有紅契一張又有原領名李占才官產站地三垧三畝三分坐落法特哈門街南頭東西至道南至道北至雷姓原有大照紅契各一張以上執據紅契大照均因事變被匪焚毀除呈請舒蘭縣公署補發照外合併登報聲明 舒蘭 李占福啓

秋農醫院

診治各科疾病 戒除黑白之癮 接生住院方便

院址 奉天南市場 電話（三）三一〇一 三一九〇

聲明

敝人於二十二日午後四時赴卡倫上火車不愼將腰內所帶地文書一張分家單一紙名戳一個地化條二張丟失特此聲明作廢 卡倫村大泉眼 曲江樓啓

四平街四平大旅社新開幕

樓房寬宏 空氣流通 設備美善 單間幽靜 牀榻舒適 暖氣電鈴 招待殷勤 與衆不同 往來旅客 接送應承 倘蒙惠顧 特別歡迎

社址 四平街市北四條通 電話 二一〇六番

謹告

舊歷年末 年始仍平常營業特此謹告週知

祇限於城內方面之營業所舊正三日間停止辦理訂購事宜故特奉聞並希諒諸是荷

新京東五條通り 新京石炭販賣組合 電話（三）四一一一番

失照聲明

茲有彭景業領名吉省清字參五〇九七號執照一張坐落扶餘縣依爾屯面積七垧四畝東西至彭姓南北至道於事變時丟失除呈請補發外特此聲明作廢 扶餘縣依爾屯 彭維新啓

失照聲明

敝人張金領明坐落扶餘縣東大同二年九月二日發給計地六畝參分買契益字第六…但敝人於康德五年七月…不愼遺失特此聲明作廢 張金謹啓

患者赴醫院或請醫生 新規定特別配車辦法

用電話通知 35452 21871 便可應招

課市民健康福利

關於汽油施行節約之後、京市各汽車行之運送客人與以前完全不同、多不能應招即到、對一般乘用雖無大影響、但對於延請醫生、或有急病而搬乘車者極爲不便、前者關係方面會有特殊辦法的商討、最近新京專賣所、醫師會、新京汽車行、連絡的結果、目下已具體實現、新京專賣署亦決定特殊配給汽油、以謀市民的健康、解決疾病者治療、乘用汽車難、爲此記者曾訪問新京專賣署林忠之販賣科長、茲將其談話及詳細辦法列下

關於京市賃用汽車之不便利良多矣、能如意乘用、乃因汽油節約不得已的情形、最近爲對於市民病患者求醫的便利由專賣署對京汽車行特殊配給救急乘用車汽油共辦法係由醫師會設一配車系、在羽衣町與興安大路京汽車行營業所內各派一駐在員、凡是市民有患急病擬赴醫院或請醫生時、便可用電話通知以下二處、我醫師會配車系駐在員說話說明住址、馬上便可以配汽車來、但非病人或非請醫生時則不得利用、

羽衣町營業所電話 三•五四•五二

興安大路營業所電話 二•一八•七一

此種辦法、現已開始實施、如有發生不盡職守等情事可用電話通知專賣署監視科舉發、監視科電話是三•三三六四號、今后市民患病的汽車利用、當能

視查朝鮮教育 預定下月出發

爲採取滿洲國內鮮系教育問題之資材、在滿教務部及民生部應朝鮮總督府之招聘、特由岩松在滿教務部長併民生部由田村教育司長代理、大同學院本田首席教學官、李教學官久保田事務官等參加、一行於廿五日下午五時十分乘新京發望號列車赴朝鮮視察朝鮮各地教育施設、預定於二月八日視察終了歸京云、

紀念建國十週年 在大同廣場建紀念塔

建國十周年記念、擬在國都大同廣場建設記念塔之計畫、市當局於本年度之預算中擬以工費十萬圓從事樹立具體案云、

鮮魚公定價格 二月中旬實施

魚類公定得格、傳聞將實施、因經濟部鑑於舊臘廿五日菜果之公定價格制實施、博得一般喝采、故對鮮魚之公定價格制定與生必市場懇談結果、亦定於二月中旬實施云、

國都瓦斯 修理完竣

國都數日來、燒飯用之瓦斯不良、原因中瓦斯會社工場之機械、一部發生障碍今正努力修理中據謂於廿六日中可完全復活云

國都千三百冊民籍簿 下月即可完成

市公署國兵民籍股、基於我國最初製期之國勢調查、謀國都人口統計一目瞭然起見、前對完全民籍簿之作成、實經幾多困難迄至最近各區之原簿、始見完成、此項原簿對五十萬市民一目瞭然、全部實達千三百册、該股更分此爲民籍、寄留、居留三類綴以町及番地次序之索引目下對此正急於進行、約於二月中即可完成、故近日徹底使全市勵行、關係各種申報、而期與日本之戶籍相同云、

東京美術分院 三月中可竣工

茲爲開拓滿洲美術之前進線、被選爲美術先驅者之新京美術院第一回研究生十四名、即將東渡、對此東京分室依院長川端龍子畫伯之計畫、已於月之十五日舉行上棟式、着着進行工事中、並定於三月中旬竣工、其第一期工事建築基地約爲百五十坪、二層樓房兩處、除日本畫與洋畫兩教室外並有寢室、[illegible]製作室、教材室、舍監室、講師室、應接室、食堂等、極稱完備、且有別建之病室、將來增築之預定地、業已擬定、開院式待第一回入所生來京、預定於四月一日舉行云

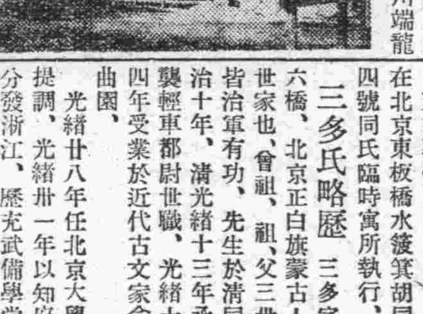

(照片即美術院之外觀)

開放學校圖書館 櫻木小學首先允許市民利用

現在新京之圖書館僅有中央通(日系)西三馬路分館(滿系)兩處、皆因市民之激增感覺內容狹隘因之市當局會考究大圖書館建設中、但因資材難未能早急實現乃代之而設置巡廻文庫、以謀市民之讀閱便利、此次櫻木小學校長山本正氏更提唱利用學校圖書館之具體案、而謀氏頗爲贊許、同時招集幹井京汽車專務理事、櫻井事會、決議物心兩面之後援矣、共後繼有櫻木、南新京、天寶街各町會長贊助參加願作經費之後援熱心之支持、已進行準備擬以二月十一日之紀元節爲期開館

此圖書館利用櫻木本校之圖書室、自放課後午後六時起開館、該校有教員用藏書約五百册、及每月借中央通圖書館五百册、及各方寄贈之雜誌、新聞等、市教育科亦預定加以全面的後援、館員爲先生等交替之勞力奉仕、市方認爲此計畫之成績良好、擬利用各方面之學校、向市民開放之意向、頗有多大之期待云

萬壽節 兒童慶祝大會 函邀各界前往參觀

二月六日、爲我國皇帝陛下萬壽節、屆時全國各地均舉行隆重式典、慶祝聖壽無疆、國都方面、已決定屆期於日滿軍人會館由全市官民參加下舉行嚴肅隆重萬壽節官民奉祝會、新京中央放送局現亦擬定於當日下午一時起假西廣場滿鐵厚生館循例舉辦第五回慶祝萬壽節兒童大會、現已分別函邀各界屆期前往參觀云、

舊歷年末慈善總會施米的情形

國民組織是什麼 【三】

姜興

像這樣、保甲制度經過數次的變遷、名稱也是隨之而更變、但古來一貫的精神、乃在對外敵的自衛因爲是這種目的和精神、雖是民間任意發生的、而是非常堅固的團結、對外來的勢力、很有拒禦的力量所以從來統治中國的政府、閥黨、能否把這種保甲組織、把握到自己的傘下、則他的統治的實績、便可決定其大半、所以中國的過去的政治主體、爲強化他自己的政治力、互相爭奪這保甲組織、近之有國民黨和共產黨的民衆組織的競爭、現在又起了新中國政府和重慶政府的競爭、尤其是在華北的共產黨和新政府的保甲爭奪爲激烈、

三、保甲制度的現狀

現在於中國所施行的保甲制度、有舊國民政府所施行的保甲條令、和華北臨時政府在民國廿八年七月所施行的新保甲條令、和廿七年維新政府所施行的保甲戶口編成查察暫行條令、其外還有本着明清時代的保甲制所結成的帶着宗教性的紅槍會、大刀會等的結社的隣保組織、以及中國共產黨所實施的蘇維埃區內的小組織等保甲制度

隣組標語

隣組施行共存共榮互負責任自治先聲

更有慶重方面在前年公布縣各級組織綱要、以縣爲地方自治的單位、縣下設置鄉、鎭、鄉和鎭內編成保甲組織、

可是日本的隣組組織、在都市叫着『隣組』、在鄉村便叫着『隣保班』、也就是不論都市或鄉村、到衆都有這個組織、可是中國的保甲制度、只限於地方各縣內的鄉鎭、這是因爲中國的保甲制度、是爲地方行政機構、尤其是警察方面的補助機關、所以警察機構完備的大都市便不須要、在新中國政權下的保甲、不過是爲防衛共產軍的遊擊、敗殘兵的橫行、所以特須保甲的武裝化、也就是自衛團的組織、

新中國政權下的現行保甲制度的內容、我們照臨時政府所公布的保甲條令來看的時候、其保甲制度的目的、實是要促進民衆自衛能力的『靖鄉工作』而其保甲的組織、是以十戶爲一甲、十甲爲一保、甲置甲長、保置正副保長一保大致是以百戶構成的在地域上看、保甲乃參照戶口數、地方的習慣、地勢等而編成的、多半是以鄉鎭界線爲地域的編成區分、或以二個以上的鄉鎭併合爲一保、這是因爲中國的村落、不滿五十戶的居多、一保當是六甲(六十戶)以上、所以若是五甲以下的村落、必須和別的鄉鎭的保甲、編在一起又有一鎭一鄉的戶數太多在一鄉鎭內、組織二保以上的時候、便設保長聯合事務所、由保長中選出一名、作聯合保主任、這便是所謂聯保組織、這樣、一縣下各保甲的總監督、便是縣知事(縣長)來擔當、縣下全體的保甲、按照各警察分區的區劃、分成幾個區域、各警察分局長、擔任所管區內保甲監督、

可是、保甲的組織、大體在地域內、僅有橫的連絡、而沒有如行政組織那樣的系統的縱的連絡、有時僅僅經由行政官廳罷了

四、國家團結的單位組織

總之、保長、甲長的選出、由保甲員的互選、保甲編成以後保長便召集管下甲長、開保甲會議、協議決定保甲規約、保甲所担負的實行必須事項、大致如左

(一)戶口調查(一)出入境者之檢查取締、(一)災害、疾病之警戒權護、(一)匪賊之警備、搜查、(一)區域內之道路、電話等交通通信施設之保護、(一)共他、關於境內之秩序安寧事項、

於保甲會議、決定如以上的實行要項的規約、保長便將其他所要書類、經由所轄警察分局長、提出縣公署、於是便開始保甲活動、保內的各戶長、都須加盟該規約、該甲內的住民、若違反規約、或通匪、或知道匪賊的行動而不報、那末必受檢舉或密報、保長監督甲長、本着保甲萬般事務、或組織自衛團、擔任共訓練和武器保管的責任、反過來說、甲長輔佐保長、辦理維持運營甲的業務、同時、任自衛團的訓練、或作間諜的防止旅行者的檢點事務

現在舉一個保甲內的連絡活動的例子、若在保甲內、發見了身分不明的人潛入的時候、或有出生、死亡者的時候、或有保甲內來了旅行者的時候、關係戶長、便馬上要報告甲長、甲長則報告保長、保長報告警察分局長、同時有必要時、可以動員保甲內的自衛團、(未完)

三多電電副總裁 在北京溘然長逝

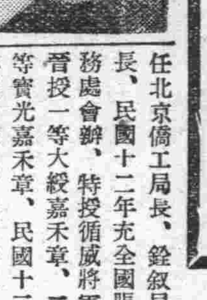

前在北京療養中之電電副總裁三多氏因肺炎併發於廿五日午前六時卅分急逝享年七十一、至於葬儀定一月卅一日在北京東板橋水簸箕胡同四號同氏臨時寓所執行、

三多氏略歷 三多字六橋、北京正白旗蒙古人世家也、曾祖、祖、父三世皆治軍有功、先生於清同治十年、清光緒十三年承襲輕車都尉世職、光緒十四年受業於近代古文家俞曲園、

光緒廿八年任北京大學提調、光緒卅一年以知府分發浙江、歷充武備學堂督練公所總辦、杭州知府省防統領陸軍第一標標統浙東水路各營總司令、時先生剿兩杭七州匪賊有功光緒卅三年升道員、光緒卅四年欽命歸化城副都統兼管綏遠城官兵、特旨隨帶一級、宣統元年欽差庫倫辦事大臣、兼辦外蒙金礦大臣、民國元年任盛京副都統兼金州副都統、三陵守護大臣、民國九年轉任北京僑工局長、銓敍局長、民國十二年充全國賑務處會辦、特授循威將軍晉授一等大綬嘉禾章、二等寶光嘉禾章、民國十三年奉清廷恩、授內務大臣駐奉京護陵廟、現任電電副總裁、享年七十又一、(照片即三多電電副總裁之遺容)、

關心次代青年教育 捐贈七萬餘元學田

增宮內府顧問官諸氏之善舉

際此世界情勢轉變、興亞建設邁進途中、關於振興亞建設遂行上、負有重任之次代之青年教育、實屬至要、因此多年盡瘁子弟教育事業篤志之前參議府參議、現任宮內府顧問官增韞閣下、痛感我國教育頗有振興之必要、是以與篤志者前參議府實熙、現任參議孫其昌、經濟部大臣蔡運升、興銀理事烏澤聲、李善權、郭式慶等協議、共同將經營多年擁有悠久歷史之三江省勃利縣大四站旗奉吉江會館之生熟地三千二百六十四晌二畝三分、價値七萬餘圓之學田、捐贈於滿洲帝國教育總會、以其所得、供於滿洲帝國教育方面之用、因此該學因今後歸爲帝國教育會之基本財產時則我國將來之教育振興、實堪期待、茲據宮內府顧問官增韞閣下談其詳細如下

敝人本年八十有一、以年力衰朽、對於每歲以學田收益供給教育基金之責任、深感能力薄弱、誠恐貽誤教育事業、致負同人數十年經營之辛苦、乃特與關係者協議、決將三江省勃利縣大四站、旗奉吉江會館之生熟地三千二百六十四晌二畝三分之學田、全部捐贈帝國教育總會以此項學田作爲我國教育永久基金、由來已久其歷年慘淡經營之事實有非片言可罄等所望者、係爲使滿洲國士子受到優良教育耳、爲達成此目的起見、乃特將此等學田捐贈與該會、而今已得該會之欣然承諾、故深望該會今後本此意旨、永久保持學田之名義發展教育之機能不僅同人及國內一般學子等感佩不忘、而於我國教育史上亦當有不沒該會之功績也、本會館生熟地除捐贈帝國教育會三千二百六十四晌二畝三分、暨捐贈勃利縣公署九百五十晌外尙殘餘零星荒地共六百廿四晌五畝八分、擬以此作爲辦理善後及歷年功勞者之報酬金之用也云

(上照即在揮毫中之增宮內府顧問官、)

由關東州攜款赴華北 下月起始限制

一般旅客五十圓勞工三十元

爲應滿洲國及華北之滙兌管理强化、關東局當局對於由關東州起身前往華北之旅客攜帶現金者、亦擬加以限制、因此該局乃於廿五日公佈、改正之外國滙兌管理規則、將自二月一日起實施其主要者如左、

一、乘船或乘飛機之旅客

甲、携帶金、只限於朝鮮銀行券共無須許可限度、即於華北兌換之數目、一般旅客爲五十圓以內、持有勞働票者爲六十圓以內

乙、超過前記限度以上時、須到臨時貿易滙兌局大連支局(滿洲中央銀行大連支行內)請求許可、

二、經過滿洲國(山海關營口等)之時、須依左記辦理、

甲、爲一般旅客携帶金之交換、臨時貿易滙兌局大連支局發給交換承認書、是以須於該支局爲該項申請、此時其携帶金額限於車中之費用、過此以上時須另受購買外國滙兌之許可

乙、持有關東州勞務協會發給之勞働票之外國勞働者、限於六十圓以內、得於國境地交換、六十圓以上時則須於貿易滙兌局大連支局受購買外國滙兌之許可、

留日認可試驗 四月初在大使館舉行

【東京電】對於未經認可留日學生二百五十餘名、女學生(四十名)之認可試驗由武岡拓務科長接續前日於二十四日與日本文部省當局協議之結果、擬當新學期前之四月四、五、六三日假駐日大使館舉行試驗以在籍學校提出之內申書爲中心從事學行而口頭試問之程度亦屬重要同時並觀三月在學時之學年試驗成績以決定其合格與否、不合格者斷乎於關係當局命其退學云

爲祝國兵首次入營 發行紀念郵票

呼應昨年國際之反響、以記念郵票慶祝紀元二千六百年之機會、記念郵票政策頗收意外成績、郵政總局爲對滿洲國第二建軍國兵法施行最初之國軍軍入隊者表示壯行、並使全國民記念起見、乃計畫發行記念郵票、以『祝國兵法施行第一回入隊』之意匠繪製戰鬪帽國兵凛凛之姿目下對此、正銳意研究預定於六月入隊前五月二日訪日宣詔紀念日發行云

因過份取暖 夫役被薰死

近月以來、氣候日漸嚴寒、市民因急於取煖、而對於煤烟不加注意、以致發生兩起被煤烟薰斃事件

昨二十五日市內東安屯又發生一名被煤烟薰斃事件茲誌經過如下、

王守富、三十歲、奉天省海城縣大磨屯人、在市內澤醫院當夫役、共妻周氏年二十七歲、因一人居於原籍、生活困難、於昨舊曆廿五日來京尋夫、因住宅難即寄居在小五馬路趙家老媽店、嗣由友人秦好仁介紹、暫住在東安屯東北街二號三番、霍照亭家、於二十四日下午十一時許遷入、因無煤生火即生炭火盆取暖、隨即入睡不意至二十五日上午五時許、王周氏一覺醒來、發現其夫未在炕上、當時喚醒霍陳氏點燈查看、王某已倒在外屋地上氣絕身死當時大驚、急報告東安屯警察所、穆祥瑞警尉補聞報當即趕到現場查視併報告長通路警署由東洋醫院田中醫師診斷併調查實情

民部大臣秘書官 將由渡邊氏接充

被任爲駐華大使館理事官之田原民生部大臣秘書官之後任、已經決定由間島省事務官渡邊彌吉氏充當、近日當正式發令云、

滿映演員 利用春節 赴北滿登台

滿映利用春節、特派王麗君、孫敏、季友梅、姚鶯、邱影俠等演員赴海拉爾、齊齊哈爾、双城堡各地、於放演黎明曙光、蘇三艷史、國境之花諸片、同時登台露演、一行已於廿四日出發二月初歸京云

天象

△昨日氣溫 最高 零下十九度三 最低 零下卅四度

△今日天氣 南風、晴、一時陰

鎭咳祛痰劑

補羅視

BROCIN

安穩的藥性 世上多有之鎭咳祛痰劑、多半均皆含有麻醉性藥物故未免種々害及性命之副作用、然本劑因純以優良藥材精製、絕對無有稍些的副作用。

神學的効果 因此凡屬咳嗽者不論輕症痼疾、或屬呼吸器疾患等均由本劑之內服、最暢爽神速的收見斷根之偉効。

服法又容易 不但藥性安穩、且其藥味甜香無比、雖然任何嫌忌服藥之人士、無一不喜服好吃。

東京市日本橋區室町 三共株式會社

出張所 上海 天津

奉天市 滿洲三共株式會社

SANKYO 三共

萬人油 人人必備

兒童需要此種特殊保護

小孩一日之戲不知要遇多少輕微傷損但損傷雖微若不速治或治之不當亦能引起嚴重之疾患蓋空氣中所浮游及周圍所附着之病菌需要侵入人體不論如何輕微之塗傷割破跌損水泡均可供其侵入之機會也

亞蘇殺虫劑 亞蘇母膏 製造廠 淋德達股份有限公司 木村製藥所

M 5:0

影星照片

均一成組出賣請由郵局滙來國幣壹圓則將下列麗照一片全數送上內有數百種明星片樣品一套八彩色一大張五寸二張四大明星風景寫眞共四張片一張因爲圖多賣盼您再來信多買所以這樣照本錢賤賣一次哪！

奉天 同善堂 小西關 大同書店 啓

附拾字趣星風下票郵到即寄物西湖一組此段剪下寄局讀書四枚

虎骨花蛇藥酒

虎骨能油膏 專治腰脇四肢疼痛胃腹寒積痞塊腎寒宮冷經痛帶下等症每張壹元函購每次另加郵費二角

本藥酒功能通經活絡開痲止痛培元固本補氣養血主治半身不遂腰腿疼痛口眼歪邪四肢麻木肝胃氣痛小腸疝氣陰虛腎寒及婦女經冷赤白帶下等症每瓶五元外埠函購另加郵費五角

頭痛藥 專治偏正頭痛各種神經痛及暈眩更能消除鴉片癮者體內之積毒每袋五角每打伍元西角函購每次加郵費二角

大宗批發到本號面議或函商均可

老福順堂 本堂開設奉天大南關西大什字街

小兒咳嗽專治藥

留心小兒咳嗽

小兒咳嗽專治藥、是用防健康的魔障 効能根治百日咳、感冒咳豫防可怕的肺炎因爲用了高貴藥物、專求適合小兒體質、既不伴不良反應、並且服用容易尤其是準確迅速之藥効堪稱世界第一

咳滅 銀粒

藥價 二角 三角 五角 一元

倘藥房貨品缺乏請逕向總發行處函購是荷

日本大阪天滿 橋屋壽惠丸總鋪

地方通訊

金省長五日晉京
拜賀萬壽節奏上政務
並參加全國省長會議

【奉天】二月六日當今上萬壽佳節當時、奉天省長金榮桂氏除躬親晉京拜賀外當時並將康德七年度政務狀況奏上同時參加七八九三日之全國省長會議、已由各廳着手七年政務狀況、及八年施政方針之整理云、

蘇家屯都邑計劃開始
舉開第一次評議委員會

【奉天】瀋陽縣蘇家屯經省方及縣方努力下建設之理想大都市已正式開始、廿四日午後一時、於蘇家屯協和會館在各方隆重參加下、正式開第一次評議委員會云、

煖房工失業厭世 服毒死在咖啡館

【奉天】大和區江島町三番地神戶咖啡館、於二十三日午後七時五十分、由女侍發覺有一飲客赴廁所許久不歸、乃報告店主、前往查看則該人竟已服毒身死矣、報警後、由大和警察署派員前往檢視、確係服毒自殺、同時並判明死者乃內地千葉縣人現住所不定、名加藤正治、三十一歲、前此係煖房業、最近因失業問題、入於苦惱、遂厭世自殺云、

分會聯合會長
決由各區長兼任

【奉天】全市各區着手籌備中、三分會聯合會、即將結成、關於分會聯合會長一席決定由各區長兼任、副會長由副區長兼任、聯合會並選任書記長一名、指揮全會事務云、

北野礦務司長 來撫視察炭礦

【撫順】炭礦於十八日六時三六分、接待產業部北野礦務司長、於十九日二十兩日由大野秘書主任引導視查炭礦現場、於二十日五時三十五分去撫云、

生必奉支社 舉行結成式

【奉天】滿洲生活必需品會社、奉天支社、定於廿五日午後二時、舉行結成式於該支社之二階、參加議式之日滿關係者已由該社發柬招請云、

北市場署檢獲 煙土二百餘兩

【奉天】於年末大警戒當時、北市場署組織之特別搜查班、刑事隊由渡邊司法主任引率下、帶單士忠張明俊二刑事、在活動中、於本月廿二日午後九時、在北市場搜查中、在協和棧發見二人形色各異、當嚴加訊問及搜查、結果、獲得大煙土二百零五兩、當將二人帶署訊供、名王振亞（二九）李津亭（卅四）二人均為熱河人、由原籍地私帶上記煙土不料被獲在訊問中云、

強化保險事業
由各郵局將設保險科

【奉天】為強化郵政生命保險事業、奉天郵政管理局、查全局下各地郵局有未設保險科者乃計劃各局將分別增設保險科云、

年末搶案 損失百餘元

【奉天】本月廿三日午後十時、城內署界渾河區、花園街、三段、農民鐘毓銘（四十歲）家、突於上記日時闖入四匪各持棍棒威嚇搶去國幣百四元、及手表一塊搶畢逃去後、事主報告派出所、由城內署大張警網在搜查中云、

滿鮮系校長 開催議協會

【牡丹江】市初等學校長開催協議會、於市公署會議室、二十四日、午前十時、滿系學校校長、二十五日、午前十時鮮系學校校長會議、一、會議事項一、教師服務、素行、八年度、學級編成方針、關於指示之事項、一、共濟法、恩給法、等關於說明之件、

確保舊年安全 大張警備網

【四平街】市警務科長傳乘鈞氏、警務股長警正佐野高一氏、鑒于陽曆年初去、滿人舊歷年又屆、一般下級社會無識者流、多趁此嚴冬、大肆活躍、逞其凶虐、於黃夜間、乘機滋事、劫取財物、以此年關在卽、為維持地方治安完整計、現正開始舊年警戒、每日督率部屬、實施搜查、張防犯陣網、以確保舊年秩序安定云、

確保金融資材萬全 土建組合結成

【牡丹江】市本店、有中小土建築業者、二十餘名、本月上旬、牡丹江、土建組合結成、關於打合會、在市商工公會、斡旋開催、本月中、組合結成式、豫定舉行、從來市內、土建協會員之多、支店關係金融資材、其他、本店之運營、比較順調、地場業者、諸點對於關係上、運用幾多之支障、殊勞力關係、必然的激甚、爭奪戰演此狀態、中小業者、一體結成、組合土建協會支部之諒解、結成組合、結成之、金融資材關係、輸入振興會社之斡旋、內定勞工協會、並省整備委員會之支援、得組合運營之實際、擧行計畫、地場土建業者、一年之間、請負事業費、約壹千萬圓之達成云、

舊年市當局 救濟無依貧民

【旅順】市當局、對於啼飢號寒之滿人、刻因舊年關係、施行貧民救濟、由二十三日開始施行、其救濟金、則以陽曆年前年末同情週間所捐助者、計五千數百餘圓中業已支出三千三百圓、因此於二十三四兩日間、在各區事務所集合被救濟者、實行分配開此次救濟人員計三百戶約一千一百餘名云、

返還土地執照

【營口】市公署會在新執照發給之際、因對舊登記關係有調查之必要、故將舊有執照予以保管俾資源調查進行上予以參考、頃各項事務業經調查終了、順序應返還各所有權者、但領取時須携帶印鑑至市署茲將規定領取時日誌左廿日太康通惠兩區、廿一日東昌區、廿二日振興區、廿三日同治區、廿四日綏定區、廿五日大和河北兩區云、

東滿四省擧行 映畫宣傳工作

【牡丹江】民生之安定啓蒙工作之徹民、及諸國策之普及等非常時局、即應國防國家體制之確立、映畫宣傳工作、在國境地帶、隣接重要省內、牡丹江、東安、三江、間島、之四省、打合結成一體、對於映畫宣傳工作過般來、與滿映交涉中、映畫班、二班、一班二名、於牡丹江省、弘報股、常期駐在各地之巡廻、關於運營之方針、於東滿四省之打合會議、將於近日、在牡丹江省、開催云、

撫市公署布告 都邑建築規則

【撫順】市之都邑計畫茲經監督官廳之許可、按都邑計畫法、對建築之規則、市公署佈告、茲將其規則略述、第一章、總則、第二章、地域、第三章、各種地域、第四章、建築線、高度及其他、第五章、建築物之構造設備、第六章、防空設備、第七章、工程執行云、

依縣農村部 確定管理西綱

【牡丹江】關於農村部、共造成撫育、改良依縣、（市）、街村、（區、分區）、指導之下、與協和會、興農合作社、等謀緊密之連繫、使當該農村、部落民、共同責任為之、同時共使用、收益、亦使部落民、共同行使、其管理依縣、（市）、街、村（區、分區）、指導監督之下、由當該農村、部落民、共同責任當之、使管轄、該部落之街村、區分區長、為管理代表者、管理代表者、街、縣、市、指導之下確立、其經營計畫其經營監督、對第一次、由縣（市）長當之、對第二次、由（省長）當之、對第三次、由興農部大臣當之、

牡市窨業用地 四月末禁止使用

【牡丹江】市公署、都市計畫之編成、伴隨市街地計畫實施現在窨業用地、披河區、鎮江分區、理法頭地帶、至本年度、四月末日、禁止使用、前已佈告發表、現在窨業、代用地地政科於目下業竟選定大鰛在披河以東、之地域許可使用

牡市舊正月 將配給豆油

【牡丹江】市、滿系、唯一之生必品、大豆油、中央因於舊正開始近、全滿各省、指定油坊、由專管公社配給大豆、以供民需搾油、牡丹江省、地場物動之數量、約四十車、之大豆配給大體一月中旬二月下旬配給以供市民之舊正用、配給指定、寧安縣東寧、綏陽、穆稜及牡丹江市之各油商配給豆油用品云、

大同報廣告部
電話二六一五六

今日放送

早

七、三〇 國歌
建國體操
八、三〇 氣象
八、三五 清晨音樂唱片
一、歐播獨奏　握特　愛的悲哀
二、管絃樂　市路溫斯風景懷古之夜
九、三〇 兒童時間
一口琴　天堂與地獄　戰場月　靴屋之歌　牧童短笛　西洋曲集　AB CO琴隊指揮霍燃
二唱歌1、元旦春2外數曲
一〇、〇〇 聖典講義
談回教可蘭經　新京清眞寺敎長　于少齋
一〇、三〇 趣味講座（哈爾濱）閒話除夕　濱江省立哈爾濱第二國民高等學校教諭　李秋潭
一一、五〇 舊劇―唱片―金鎖記

晝

〇、〇一 新聞
告知
〇、三〇 廣東音樂（奉天）1升殿朝元2寶鴨穿蓮3歡樂歌4風雲會5鳳舞奉天放送國樂隊指揮　李古喬
一、〇〇 舊劇（大連）羣英會
四、四〇 新聞、氣象、告知　大連黎明國劇研究社
六、〇〇 兒童時間（哈爾濱）哈爾濱市公立南崗國民優級學校　兒童劇團・兒童劇　春節的前夜　編劇　劉國興　導演　趙承樸　歌曲　―唱片
六、二五 月光普照　柳州山歌　節節花開　風流雲散　春風野草　白蓮花　四季花開　賣想思　滿園春色　人魚公主　那一天

夜

七、〇〇 新聞　告知、夜間節目預告地方新聞
七、三〇 時事演藝　捨弟愛鄉　新京文藝話團　編導　睨空
八、〇〇 相聲（奉天）
一寫春聯『文協作品』封暴、菲光　原作陳蕉影
八、二〇 奉派大鼓（奉天）除夕夢『文協作品』霍樹棠　原作　張夢非
八、四〇 演藝（北京）
九、三〇 評詞　七俠五義（一六七）金慶嵐
九、五九 報時
一〇、〇一 新聞、氣象　明日節目預告
與唱片
一〇、五〇 ／舞臺中繼（北京）

言情武俠 碎珊瑚 （8）

天籟生著

第一回　異地客身香雄忘故劍　歸途夢斷夢不意圓珠

順手便取出一張鈔票遞過來、只見一人伸手接去朝着慕英臉上一幌道、不害羞、這錢是你的、虧你是個小姐、交、賊漢子、也要秘密些、為什麼拿人家錢來作好看、玉明急壞了、一看是與他爭路也是給他付飯錢的青衣少年、那少年又說、你莽漢也得挑挑檢檢、他是一個一憨頭、你怎麼就得意他、我覺我比他強的多呢、只見慕英小姐臉紅紅的、一言不發、朝少年臉上便是一巴掌、少年也不示弱、二人便打起來、玉明忙喊不要打不要打、這一陣連急帶喊把自已閙醒了、原來是小小一夢、睜眼一看、票房裡、冷冷清清、人幾乎全沒了、只隔三四排櫈子的一頭、坐着一個人、看不清面目、在他背後看到他低頭似乎也在打瞌睡、再有就是遠遠兩個掃地的、再一看鐘、已經是差五分快到一點、玉明這一番懊悔、眞是不小、心想怎麼這樣不中用、白天只喝了點滿的酒、會醉得這等迷亂、還是找個店住吧、又一想、半夜都過了、何必再找這些麻煩、與其下店倒不如就這櫈子睡一宿吧、反正也不怎麼冷、正這樣打算着、只聽那邊喊道、去、去、這裡不准睡、又聽一人道、先生慈悲慈悲吧、貧道無錢住店、許我在這裡睡一夜、早早就走、那還不是修好呢、掃地夫役道、你少麻煩、趕快給我走、那人只好站起、還打一聲咳、回頭提起木夾子包袱、意意遲遲的向玉明這邊看來、夫役道快走、玉明借着燈火仔細一看、不禁一驚喊、罵道、好牛鼻子瘟老道、白天你害的我好苦、推我落水、到這早晚、我下半身還在潮濕、不想你跑到這來躲清淨、我非和你算賬不可、說着直撲老道、老道轉身就跑、玉明隨後追來見老道順着站台一直往東跑去、玉明緊緊的追、出了站台、漸漸發黑、鐵路兩旁都是農田、一望黑壓壓的無邊際、路旁野草被風吹動、在萬籟無聲的時候、還在吱吱作響、看那老道跑的腳程眞快、只趕不上、腳下一個不留神、卜登一聲、早已失足、跌落在橋空子下、幸而自已機警、算莫跌着、再一看老道、已不知去向、略一定神、才想起包袱和狗都在票房子呢、由悔轉恨的罵着、竟是這牛鼻子瘟老道鬧的、再碰見你一定揹斷你腳懶筋、方出我這口惡氣、正想回票房子、猛的被一件東西打在頭上閙個後仰、一屁股坐在地上、這一驚不小、又見黑呼呼一物由鐵道跳下直撲過來、玉明忙閃身靠在橋粱柱的下壁、也看不清是什麼東西、心裡只卜登卜登跳着、見那怪物在面前穿了幾穿還汪、汪的叫起來、玉明這才將心放下、一面罵道、到底不是人的東西、你還來嚇我、幸虧那是一包子亂糟糟、若是一包子現大洋、我這會早上望鄉台了、罵着自已不覺笑起來、那狗兩隻前爪搭在自已肩上、五相偎傍着坐在地下、玉明一想、跑出離車站只少也有三四里路、莫如就在此處露宿吧、人都是命、今天有了錢、想坐火車舒服舒服、偏偏又錯過機會、打算在站房裡宿吧、偏偏又碰見這窮老道、照這樣下去、倒不如我以前那樣方便和安適、可以臨地食宿、總而言之、是這幾個錢指使的同時也是被懦弱而又無味的心弦所衝動、才會象迷途羔羊是的、好啦、狗兄弟你才是我的良好伴侶、是我眞正的知已、是我唯一無二的忠臣啊、說着緊緊的抱住狗腰、那狗也覺得主人是正在愛他、將嘴下顎搭在玉明肩上不住哈、哈、後腿還在亂掙扎、牠嘴流出的黏涎滴在玉明的頸上、玉明才將狗一推、摸索着解開包袱、鋪好、扯起一條破被、蓋住下半截、枕着舊衣服和零碎、便想睡去、可是翻來覆去再也睡不着、將捲作枕頭的棉褲襖、用手往後腰眼一墊、兩手交扣抱着腦後骨牛仰着身子作無用意的觀察、見空蕩蕩黑沉沉的地面、分不出那是農田、那是野甸、只有高遠的天空、掛着一鈎彎月、作無心的普照着、這時聽到一種激湍的流水聲音、這大概是大凌河了、還有被風吹動的野草和田苗、也偶而刷刷的响幾聲、有時寂無聲息、如此默默的望着、不知過了幾多時、覺得身上不很自然、用手一摸、原來被冷露侵濕了上半身、那被也潮陰陰的透着些凉、他把身子往下一縮、扯起被將頭蒙上、猛聽得遠遠一聲汽笛、接着便支呀吱呀、支呀支呀、繼而呼隆隆隆、從頭上過去、探身一看、火車已像捲地般的駛去、玉明在想、這一路不定驚破了多少蒼蟲和野鳥的宿夢、偏我還在假作精神呢、睡、復又將頭蒙上、心裡空若無物、迷迷糊糊、已經聽不到身外的一切、夢中覺着胸口和頭上氷冷、睜眼一看、只見一溜紅光投南而去、不禁大驚、翻身坐起、若知如何、且聽下回

肛門病 痔瘡便血 良藥
化痔靈
最有効
・主治・
內外痔瘡
便血脫肛
常習便秘
腫痛刺癢
結瘤生管
燥結難當
流膿流水
肛門腫脹
定價一元、五角、二元
奉天軍署街
李郁生寄廬發售
各藥房皆售

代招售募、扣用從豐、函索章程即寄、代理店奉天大成、中法、金城、五洲新新、歐亞、利亞、各中西藥房▲外埠代理▲新京中西、五洲、義和謙各藥房▲吉林福光藥房▲哈爾濱各藥房▲安東益增遠▲佳木斯各藥房▲大連康德記、同安堂▲營口興茂義各藥房▲雄基廣濟藥房▲圖們回春醫院▲臨江聚豐益▲齊齊哈爾各藥房▲四平街裕發和、聚五醫院、俊一藥房、▲盤山興記金店▲拜泉興盛公▲撫順義和謙▲泰安福泰號▲通遼仁和長▲海城滿洲藥房▲營口寶興玉

大特輯 實物大型紙つぎ
伸縮自在割出し法つき
婦人子供スカートとズボンの作方

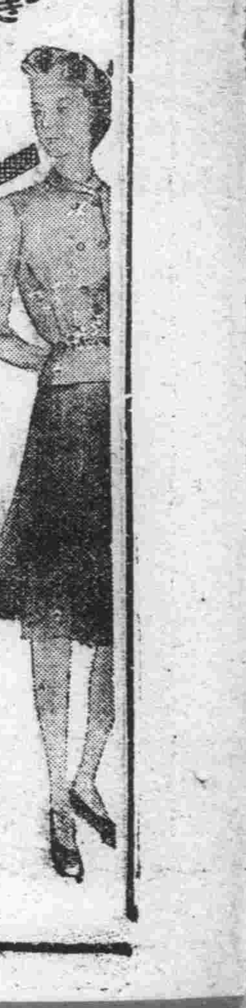
ドレスメーカー女學院長 杉野芳子先生指導
附錄 以上の特輯揃ひ
新入學と育兒　實用記事特選　小說陣日本一
主婦之友
二月號
特輯 新制入學試驗の心得 秋山三千樓
東京府立三中校長と東京某明小學校長が昨年の經驗から割出して家庭でぜひ心得ねばならぬ注意を詳しく發表
特輯 流產と早產の危險期問答 安藤博士
▲大豆粉乳の作り方 ▲風邪よけの新工夫 ▲砂糖なし菓子八種 ▲蒸物のお臺所科學 ▲科學漫畫榮養の話 ▲肌荒れを直す秘訣
・國民學校母の教室 平野婦美子
・おねしよと百日咳（新案法）
・子寶家庭の工夫料理集
特輯 家庭で出來る通學用品の作方
特輯 冬の家庭料理の作方秘訣集
▲國民食料理の作方 ▲生葱常食の健康法 ▲溫い防寒物の作方 ▲婦人時評 下村海南 ▲家庭時評 成澤玲川 ▲お惣菜カレンダー
・時局向の有利な新內職
・（懸賞當選）模範隣組の體驗報告
・新體制下婦人の新職業案內

永遠の良人 吉屋信子
流れる四季 丹羽文雄
谷干城夫人 吉川英治
妻の幸福 竹田敏彥
結婚指輪 小島政二郎
太陽先生 獅子文六
母の灯 石橋みつ子
夫婦占ひ 川島順平
賴もしき緣談 本庄桂輔
特輯 大陸移住の手引
行くも行かざるも全國民必讀！

尾崎士郎 花形力士土俵問答

支那の孤兒の母の純愛手記 楠本安子
學生生活の新體制座談會
戰時下のベルリン現地通信
須磨公使夫人の內助物語 長場マリー

朝鮮の主婦の愛國座談會
夫婦の道 岩村通世
私の結婚 石川武美
商人の道 相馬愛藏

若い職業婦人の翼賛座談會
大奉仕 六十錢
主婦之友社

大阪商船行輪

●往門司、神戶、廣島、大阪 午前十一時開

熱河丸 二月一日
吉林丸 二月二日
鴨綠丸 二月四日
扶桑丸 二月五日
報國丸 二月六日
烏蘇里丸 一月廿七日
黑龍丸 一月廿八日

●開往基隆高雄 每月三回
開往天津 每月七回
開往橫濱 每月五回
開往美國 每月二回
布拉吉露丸 一月卅一日

●船票發售滿鐵主要各站
各地日本國際觀光局
▲車船聯絡往復票火車減二成輪船減一成通用日期限二個月▲在大連購買神戶門司往復票時陸路運費減二成通用限三個月

●專屬貨物代辦處 國際運輸

大阪商船株式會社
奉天事務所（電話三•四二二）
大連支店（電話二•五六八九）
新京事務所（電話三•三六）
哈爾濱事務所（電話三•七〇一）

阿波共同行輪

●開往芝罘、威、青 利通丸 二月一日
●開往芝罘威海衛仁川 日高丸 一月廿六日
●開往天津 長山丸 一月三十日
京津丸 二月五日
●開往仁川、鎮南浦 京津丸 一月卅一日
長山丸 二月四日
●開往芝罘 大共同丸 一月廿九日
●開往天津 第三共同丸 二月廿七日
●開往鎮南浦 第三壽丸 一月卅一日

本社代辦山東鐵路各種運輸一切事務
大連市山縣通
阿波共同汽船會社 電話二•五〇〇一番

日本郵船行輪

●開往門司 松本丸 月未定日

近海郵船行輪

●開往長崎、鹿兒島 淡路丸 月未定日

朝鮮郵船行輪

●開往朝鮮、九州 金剛山丸 月未定日

前記各船出口日臨時或有變更
水路圖誌海圖販賣所大連市山縣通
近海郵船、朝鮮郵船代理店
日本郵船 大連出張所
電話二•七五九〇 二•七六四四
專屬貨物代辦處 船票代辦處 丸二商會 電話二•九六四四
各地之日本國際觀光局

大連汽船行輪

●開往青島、上海
青島丸 月未定日
奉天丸 月未定日
大連丸 月未定日
●開往天津
萬壽丸 月未定日
北京丸 月未定日
長平丸 月未定日
北海丸 月未定日
天津丸 月未定日
●開往安東 北康號 月未定日
●開往基隆、高雄 山西丸 月未定日

大連汽船株式會社 大連市山縣通 電話二、七一三一番
日本國際觀光局 中國旅行社

民益鐵工場出品

奉天市瀋陽區惠工街三段三九（工業區一馬路）

發明發賣人王伯勛

苞米蕎麥糧物粉碎機、輕便精白機、自動香油機、豆腐碾昇降機、淨糠機及其他糧米機之附屬品等備有樣本及詳細說明書函索即寄

代理店哈爾濱道外正陽十道街吉新洋行

奉天城內西華門前

東方製版所

製版部：專製寫真銅版、鋅版凸版機器、商標各式看版
刻銀部：銀盾銀杯銀屏、銀像風景銀瓶
圖案部：專畫各種圖案、商標廣告盒袋、表紙電影廣告
附設：機器商標、ネームプレート製作部

帽子牌商標

醫學博士 森田資孝先生推賛

頭痛聖藥

腦新

頭痛!! 宜速服

腦新如遇頭腦疼痛非常難忍時、頭目眩暈神智昏迷時、或讀書過度精神疲倦時及惡醉宿酒未醒時、倘速服腦新可立見奇効、其効若響、服後三分鐘、頓覺頭目爽快神智清新、苦痛若失、有如夜月秋遊能有心曠神怡之妙、此偉績確爲本劑獨具之特長、且雖連續服用、對於腦神經或心臟胃腸等、決無副作用、亦無影響、孕婦服用亦無害

主治：偏正頭痛・頭目眩暈・精神迷悶・腦筋疲勞・宿酒・頭花面・神經・暈船暈車

藥價：四包入…二角 七包入…三角 十三包入…五角 二十八包入…一圓 六十包入…二圓 百二十包入…五圓

NORSHIN ノーシン 新腦

Manufactured by Arakawa Chotaro & Co. Japan

荒川長太郎合名會社

荒川長太郎合名會社 日本名古屋市東區京町

新京藥品株式會社

乳兒綠便及微熱之治療

醫師 曹春叔先生報告

患者李姓小兒、十個月、江〇東〇縣人。

患者之母、因憂慮過度、乳水不足、平時以極劣之代乳粉喂育、致患者瘦弱不堪、加之消化不良、每食必吐常習綠便、時有微熱、呱々啼泣不止、其母焦急異常、當來所就診。

治療即以表飛鳴令其每日服食三次、每次〇・五瓦、並勸彼改服勒吐精代乳粉。半月後復診、患者已無綠便食後亦不嘔吐、因仍命其繼續服用表飛鳴。最近患者來所、體軀漸肥、諸症俱已告痊、笑口常開、一如常孩矣。

〔包裝〕 粉劑 二五瓦 一〇〇瓦 五〇〇瓦 片劑 二五〇片 一〇〇〇片 五〇〇片

各大藥房均有經售

總發行 武田長兵衛商店 日本大阪市東區道修町

滿洲總發行 滿洲武田藥品株式會社 奉天市大和區春日町

兒科良藥

表飛鳴 ビオフェルミン

40(5 121

效特淋治

地天振威將健淋治

竹破如勢　根斷服一

該本劑 自經德國醫學博士杜瑪克(Dr. Domagk.)創製迄今、曾救治數千萬患者・故其功效、揆之梅毒劑六〇六、日益光大・杜氏之曾蒙諾貝爾賞之榮譽(世界最高醫學賞)、波及全球、人所共知・

故本劑對於男女急慢性淋病、有停膿止痛之靈驗；輕則數日、重則旬內、咸能根治、絕無復犯之虞・此爲專家由實驗所證明者・至於因淋菌而發生之婦女白帶及尿道炎、攝護腺炎、睾丸炎、副睾丸炎、腎盂炎、膀胱炎等症、亦均告愈迅捷・是故奉勸患者、欲擺脫苦海、希即試用！俾免遺憾終古也・

包裝 24片

（各埠大藥房均有出售）

知須者患質體性特

患者中服本劑、十中恆有一二效果不明者此係特性體質之故、應以改換療法、速服特性治尿塞、方能有效

新治淋內服特效劑

G-U-CIDE 塞尿治

有限股份公司 柳韓洋行

北臺・京城・天津・滿洲國山洛美 奉天五緯路八號・大連大山町二九二

位本 果效

寶塚山牌 富士山牌

貧血 結核 胃腸

二七〇錠 一〇〇〇錠

藥錠 **肝精**

新劑精油肝易容用服

NK72

國都影戲院 KUOTUCinema

新京東二馬路電話二六四六一番

恭賀新春

演期 一月二十六日 二十七日 二十八日 二十九日 三十日 三十一日 連演六天

時間 春節期間提前十時開演 午前十時開演

今公華出全對歌古哀新

天演成司品部白唱裝艷片

國泰有声大戲院

新京東五馬路

長電話②一一五四番

（優待券末日有效）

負心漢停妻再娶
痴情女爲郎含冤

使你流淚 使你也能使你惋惜
使你歡笑 使你更能使你同情

加演 啓民映畫

蕭湘秋雨

舊的中劇 臨江驛 搬上銀幕

主演 陳雲裳 梅熹 王元龍